

MAPA DEL PARQUE NATURAL DE BABIA Y LUNA

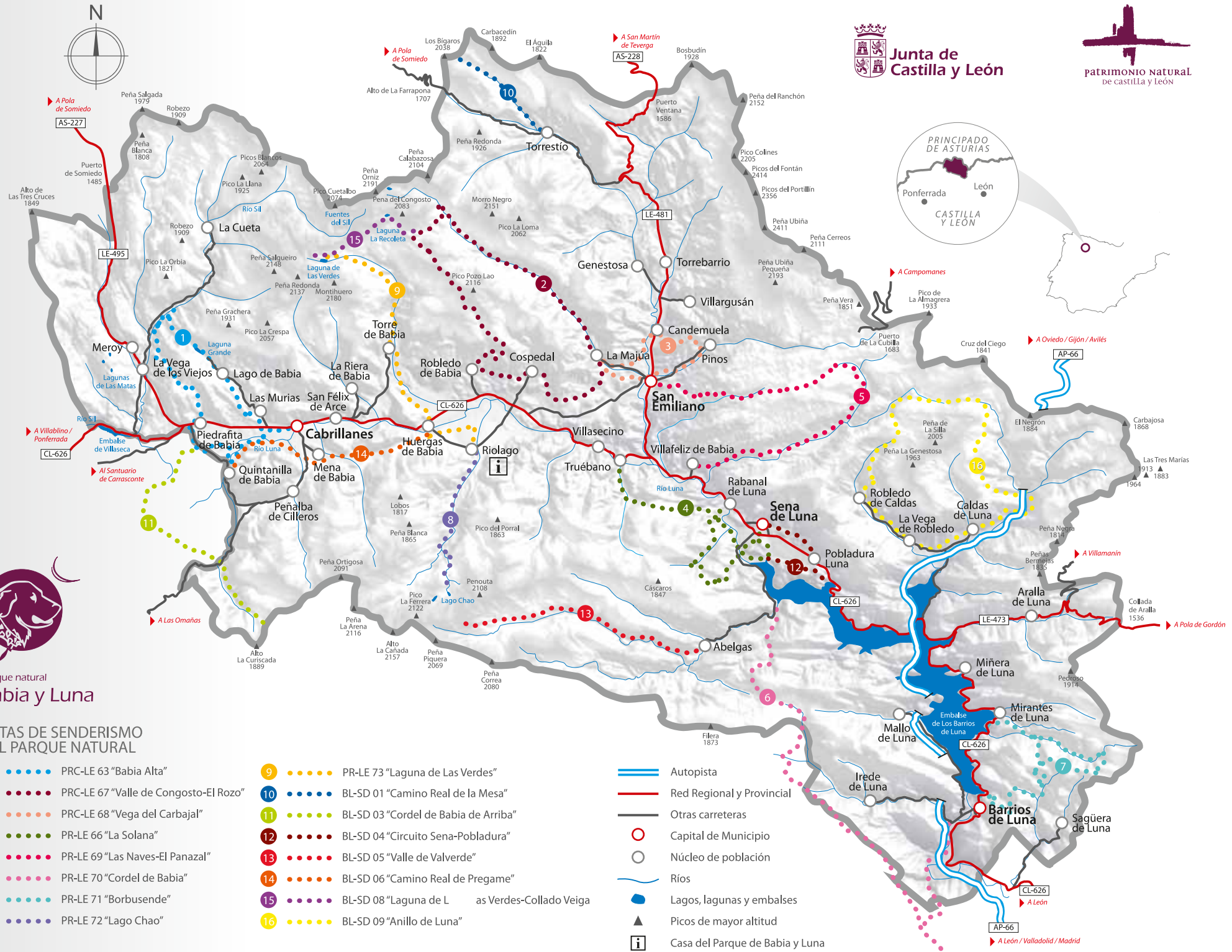
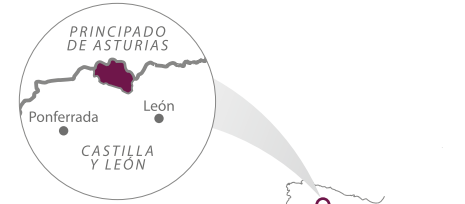

parque natural
Babia y Luna

RUTAS DE SENDERISMO DEL PARQUE NATURAL

- | | | | |
|---|---------------------------------------|----|---|
| 1 | PRC-LE 63 "Babia Alta" | 9 | PR-LE 73 "Laguna de Las Verdes" |
| 2 | PRC-LE 67 "Valle de Congosto-El Rozo" | 10 | BL-SD 01 "Camino Real de la Mesa" |
| 3 | PRC-LE 68 "Vega del Carbajal" | 11 | BL-SD 03 "Cordel de Babia de Arriba" |
| 4 | PR-LE 66 "La Solana" | 12 | BL-SD 04 "Circuito Sena-Pobladura" |
| 5 | PR-LE 69 "Las Naves-El Panazol" | 13 | BL-SD 05 "Valle de Valverde" |
| 6 | PR-LE 70 "Cordel de Babia" | 14 | BL-SD 06 "Camino Real de Pregame" |
| 7 | PR-LE 71 "Borbusende" | 15 | BL-SD 08 "Laguna de Las Verdes-Collado Veiga" |
| 8 | PR-LE 72 "Lago Chao" | 16 | BL-SD 09 "Anillo de Luna" |

- Autopista
- Red Regional y Provincial
- Otras carreteras
- Capital de Municipio
- Núcleo de población
- Ríos
- Lagos, lagunas y embalses
- Picos de mayor altitud
- Casa del Parque de Babia y Luna

EL PARQUE NATURAL

Las comarcas leonesas de Babia y Luna conforman un conjunto de paisajes montañosos de notable belleza y con unos recursos naturales y culturales de elevado interés que hacen a este territorio merecedor de distintas figuras de protección.



- Parque Natural, declarado por la Junta de Castilla y León en mayo de 2015
- Reserva de la Biosfera de Babia
- Reserva de la Biosfera de los Valles de Omaña y Luna
- Zona Especial de Conservación (ZEC) y Zona de Especial Protección para las Aves (ZEPA), dentro de la Red Natura 2000 de la Unión Europea

El Parque Natural de Babia y Luna ocupa aproximadamente 58.000 hectáreas repartidas por los municipios de Cabrillanes, San Emiliano, Sena de Luna y Los Barrios de Luna.

LOS MUSEOS

Museo de la Trashumancia
Torre de Babia
T 608 702 702

Museo del Pastor
Los Barrios de Luna
T 987 581 492

Museo del Cámbrico
Miñera de Luna
T 987 581 008

i Casa del Parque de Babia y Luna
Riolago
T 987 051 011

El Palacio de Quiñones, del siglo XVI, acoge la Casa del Parque de Babia y Luna, que alberga una exposición sobre la fauna, la flora, el paisaje y la riqueza cultural de estas comarcas.

LOS PUEBLOS

| | Restaurante | Bar | Alojamientos |
|-----------------------|-------------|-----|--------------|
| CABRILLANES | | | |
| Cabrillanes | • | • | • |
| La Cueta | • | • | • |
| Huergas de Babia | • | • | |
| Lago de Babia | | | |
| Mena de Babia | | | |
| Meroy | • | • | • |
| Las Murias | | | |
| Peñalba de Cilleros | | | |
| Piedrafitas de Babia | • | • | • |
| Quintanilla de Babia | | • | • |
| La Riera de Babia | | | |
| San Félix de Arce | • | • | |
| Torre de Babia | | | • |
| La Vega de los Viejos | • | • | • |

SAN EMILIANO

| | | | |
|---------------------|---|---|---|
| Candemuela | | | |
| Cospedal | | | |
| Genestosa | | | |
| La Majúa | | | |
| Pinos | | | |
| Riolago | | • | • |
| Robledo de Babia | | | • |
| San Emiliano | • | • | • |
| Torrebarrio | | • | • |
| Torrestio | • | • | • |
| Truébano de Babia | | | |
| Villafeliz de Babia | • | • | • |
| Villargusán | | | |
| Villasecino | • | • | • |

SENA DE LUNA

| | | | |
|--------------------|---|---|---|
| Abelgas | | | • |
| Aralla | • | | • |
| Caldas de Luna | • | • | • |
| Pobladura | | | |
| Rabanal | | • | |
| Robledo de Caldas | | | |
| Sena de Luna | • | | • |
| La Vega de Robledo | | | |

LOS BARRIOS DE LUNA

| | | | |
|---------------------|---|---|---|
| Los Barrios de Luna | • | • | • |
| Irede de Luna | | | |
| Mallo de Luna | | | |
| Miñera de Luna | | | |
| Mirantes de Luna | | | • |
| Sagüera de Luna | | | |

Los alojamientos pueden ser Casa Rural, Albergue, Hostal o Camping. Consultar tipo de alojamiento para cada localidad.



El espacio natural de Babia y Luna constituye una excelente representación de los ecosistemas de la Cordillera Cantábrica. Algunas de sus cumbres destacan entre las elevaciones más interesantes de esta cadena montañosa, como el impresionante macizo calizo de Peña Ubiña.

Es especialmente reseñable el gran valor de su vegetación, en la que resaltan diversas comunidades de alta montaña, las interesantísimas turberas y humedales o sus singulares sabinas albares y la presencia de especies endémicas. Entre la fauna destaca la presencia esporádica del oso pardo cantábrico y las comunidades de otros carnívoros, de herbívoros y la abundante y variada representación de aves, particularmente de especies ligadas a las zonas de cumbre y de los espacios abiertos de pastizales.

Por otro lado, la zona tiene un indudable valor tanto histórico-cultural como etnográfico, dado que se mantienen formas de vida propias de la montaña leonesa relacionadas con la trashumancia de ovejas merinas y otras razas autóctonas como los caballos hispano-bretones, las vacas pardo alpinas o los mastines leoneses.

